臺灣日日新報
日本夕刊共八頁
編輯兼發行人 河村江口
發行所 臺北市榮町四丁目 臺灣日日新報社

要衝○○を望み追撃

【江西○○十七日發同盟】十五日拂曉を期し開始された贛江東岸八萬の殘敵殲滅戰は猛攻を續行する我が諸部隊と陸鷲部隊の緊密なる協力に依り殘敵を要衝○○を望んで敵を悉く窮地に追込みつつあり、彼我の攻防今や酣ならんとして居る

海鷲鄒埠驛を爆撃

【○○基地十七日發同盟】中支海軍航空部隊十七日發表
細田部隊長の率ゐる荒鷲隊は十六日浙贛線鄒埠驛（南昌東方九十五粁）を攻撃、折柄驛構内に待機中の列車を爆破、驛舎、倉庫、車輛及び驛建物を爆破、多大の戰果を收めたり

奉新突破の我精鋭

伍橋河、揚言其他を占領

【江西○○十七日發同盟】我が猛攻部隊の情報に依れば奉新周邊に蝟集せる敵約一千を擊破、奉新を突破した我が濱田、原田等の各部隊は十六日夜半敵陣を拔き所在の敵を掃蕩しつつ同十七日午前九時には伍橋河、揚言、宗田（奉新西方）、胡家（揚言南方）を次々に陷れ目下南方に潰走する敵を追擊中である

高安城の陷落目睫

【○○十七日發同盟】奉新より西南進せる櫻井、濱田、原田、中田等の諸部隊は十六日午後一時奉新西方二十粁の廣福墟並に西南方上江陂の敵の高安防衞主力陣地を攻擊、同地帶を奪取し引續き敗敵を隨所に捕捉しつつ高安西南方地區に戰火を擴大中である、一方これに呼應して錦江北岸沿ひに高安の敵陣を衝いて猛進中の小川、長野、大賀の諸部隊は十六日午後二時資埔、白七里（何れも高安東方八粁）等の敵高安防衞陣地に肉薄、動搖せる敵に猛攻を繼續して敵陣の一角を蹂躙、殘敵を壓して高安東北區一帶に戰果を擴張しつつあり今や高安城の陷落は目睫に迫ってゐる

敗敵の猛追擊を續行

【江西前線○○十七日發同盟】十六日拂曉を衝いて猛進せる我が濱田、長野、矢野、田中、小川、渡邊、木下等の諸部隊は十七日拂曉以來極めての快晴に惠まれ快足に委せて敗敵の猛追擊を續行し、[illegible]及びその東南高安東部の錦江北岸地區に進出し、一方門樓（高安東北八粁）一帶の敵主陣地を奪取、十七日朝敗敵を追って西方に驀進中である

至妙な索敵機動戰

隨所に敗敵を捕捉殲滅

【江西○○十七日發同盟】我が猛攻に[illegible]敗敵部隊は十七日明來各所に敵を捕捉して殲滅、[illegible]前十時四十分奉新西方二十粁官山[illegible]方十六日未明敵重要陣地を突破し[illegible]野、濱田の諸部隊は相呼應して潰走する敵を完全に包圍し[illegible]進中の小川、大賀、中野、佐藤、大原、田川の諸部隊は十七日[illegible]擊滅中である

凱旋第一聲を錄音

西尾大將記者團と會見

事變處理の見透しに就き語る

【東京十七日發同盟】十七日午前[illegible]司令官西尾壽造大將は宮中に參内[illegible]陸軍三長官に報告[illegible]三長官の歡迎晩餐會に臨んだがこれに先立ち午後五時三十分から陸相官邸でニュース映畫に收まり去る十三日神戶上陸以來沈默を守ってゐた將軍は初めて口を開き凱旋第一聲を錄音、續いて陸相官邸で記者團と會見した、[illegible]

[illegible]

油斷が

[illegible]

及川海相參内

【東京十七日發同盟】及川海相は十七日午後一時十分宮中に參内 天皇陛下に拜謁仰付けられ所管事項に就き奏上し同二時五十五分御前を退下した

秘露誠意を披瀝

反日暴動 賠償金問題圓滿に解決

【東京十七日發同盟】昨年五月南米ペルーリマ市に於いて發生せる反日暴動事件解決の爲め在ペルー帝國公使館では損害賠償金支拂方に就いて折衝を續けて來たが十五日在京ペルー公使シュレイベル氏が寺崎アメリカ局長を來訪し在留邦人の損害に對し賠償金を支拂ふと共に[illegible]

情報局發表

[illegible]

未だに

[illegible]

翼贊會改組案

來週閣議に提出か

【東京十七日發同盟】[illegible]

分擔を定めて

南進論の實行

齋藤長官歸任に際し語る

【東京十七日發同盟】[illegible]

英、防衞に躍起

マレー半島概要

[illegible]

位置及び面積

[illegible]

現住民と原住種族

[illegible]

政治組織

[illegible]

歷史と文化

[illegible]

資源概觀

[illegible]

邦人の活躍とその將來

[illegible]

數百機の獨空軍

英本土西南の要地空襲

【ニューヨーク十六日發同盟】[illegible]

增產運動に邁進

日本金屬工業聯合會の協議

【東京十七日發同盟】[illegible]

中央地方一貫の活動を開始

鐵鋼統制協力會

【東京十七日發同盟】[illegible]

日蘭印會談

友好裡に行はる

【バタヴィア十五日發同盟】[illegible]

地方專賣局の整理統合方針

【東京十七日發同盟】[illegible]

遞信省と大日本航空の連絡會議

【東京十七日發同盟】[illegible]

衆議俱改組を協議

山王會、青票組など會合

【東京十七日發同盟】[illegible]

昨夜東京發

[illegible]

堂本南洋廳內務部長勅任

【東京十七日發同盟】[illegible]

南方鮪漁業組合の創立總會

【東京十七日發同盟】[illegible]

人事

[illegible]

今日の府報

[illegible]

鼻の惡い人は
―必ず頭が惡い―
○手輕に治したい方へ無代進呈
[illegible]

豫約雜誌
研究社の英・數學生雜誌
四月新學年一號
二年の英語
二年の數學
三年の英語
三年の數學
上級英語
上級數學
英語研究
常に教場と並行の易しい講話、それを應用した興味深い讀物や懸賞、パズル等滿載で英數を自習復習させて上げます
見本進呈
東京市麴町區富士見町 研究社

受驗と學生
第四月號
英語準備の第一步
時局下に張切る官專學園
感激に生きる僕等の生活
大陸に華咲く新...
商等學校から專門學校へ
中學三年からの基礎復習講座
代用教員から博士になる迄
研究社

社説　米國の眞の支配者は誰か　三財閥六十家族と猶太人

一

アメリカが　第二世界戰爭に[illegible]しつつあるときアメリカを支配するものが何者であるかを語ることは、ただにアメリカ參戰の今後の動向をトする上に於てのみならず、現に歐洲及び極東に於て展開されつつある二大戰爭性格を規定する上からも是非必要であると考へられる。今日アメリカの指導者がルーズベルト大統領であることはいふまでもないが、獨伊の如き國家と異なり、アメリカの如き高度なる金融資本主義國家に於ては政治上の指導者が必ずしもその國の最高指導者でなく、況んや支配者では絶對あり得ないのである。これはひとり米國のみならず、同一資本主義的系列國家たる英國及び佛國の舊體制も亦同じであり、かかる高度資本主義國家に於ける政治的指導者は單に小數の金融財閥の利害を代表するに過ぎないのであつて、眞の支配者はこれら財閥であることは、既に周知のことである。[illegible]

二

さらにアメリカ財閥の代表的なものとして、右の三巨大財閥の外に[illegible]

三

次に吾等は、アメリカを支配する約五百万の猶太人を無視することは出來ない。[illegible]

糖業新體制（糖業協議會の機構）　糖價、米糖政策も再檢討か

[illegible]

砂糖公定價格　單一制が問題視さる

【東京本社特電十六日發】[illegible]

降雨過多に砂糖歩留上らず

[illegible]がみられてゐる

鐵道小口貨物　集約輸送は好調

去る二月二十日より鐵道部が實施した小口扱ひ貨物の集約輸送は[illegible]

酵母の増産　日糖臺中の製造設備成る

[illegible]

預金貸出微減　二月中の全國組合銀行尻

【東京發】東京手形交換所調査＝二月末現在における全國手形交換所組合銀行及代理交換委託者諸勘定によれば預金合計は[illegible]

樺山貨物驛へ門型起重機を設置

[illegible]

國債現在高　二月末二百九十二億圓

大藏省發表＝昭和十六年二月末國債現在高左の如し（單位千圓、▲印減）

[illegible]

臺灣東亞貿易聯合組合總會

[illegible]

臺北出張所開設　日商と茂木の

[illegible]

食料品物價專門委員會

[illegible]

纖維品物價專門委員會

[illegible]

帽子編講習會

[illegible]

屑ゴム同收配給機關を近く指定

[illegible]

本期葉煙草收納豫想

[illegible]

内外商況（十七日）

株式　兜町前場況　底意引續き強調

[illegible]

兜町後場況

[illegible]

東京短期後場

[illegible]

東京長期後場

[illegible]

大阪短期後場

[illegible]

大阪長期後場

[illegible]

絲況　大阪棉花後場

[illegible]

横濱生絲後場

[illegible]

日銀帳尻（單位千圓）

[illegible]

東京市中コール

[illegible]

財界株界

[illegible]

鬼談（14）　バルカンへの火付役　イーデン英外相

ブルガリアの三國同盟加盟獨大軍のブルガリア進駐以來トルコ、ユーゴスラヴィアの向背如何によつてはギリシヤを則盤とする老獪イギリスのバルカン、地中海の生命線は完全に斷ち切られようとしてゐる。苦悶するイギリスはさきにイーデン外相、チル參謀總長を派遣して躍起になつてトルコ、ユーゴの抱込みに狂奔してゐるが、所に彼イーデンこそはバルカン火藥庫への火つけ犯人だ、勿論イーデンの暗躍は油斷ならないが、大英帝國が綜觀の實情は想像以上である

×　×

この火つけ役を買つて出たイーデンはもともとチャーチル首相に劣らぬ對獨強硬論者だ、例のチェンバレン前首相の宥和外交には終頭徹尾我慢がならず、ナチスの進出で次次に對獨包圍戰が崩されてゆくのに慨嘆して昭和十三年二月外相を辭職した、彼の睨んでゐた通りドイツはチェッコスロヴァキア、オーストリーを降して、ポーランド戰を始め、英獨決戰となるや、彼はチャーチル戰時内閣の下に陸相として入閣、昨年來ハリファックスの後を襲つて外相に返り咲いた

×　×

イーデンは人も知る貴族と英國保守黨の讃美者だが、現狀維持的秩序の腐敗といふ公然とした[illegible]く自由主義最後の人間だ、それは彼の生立ちを見ても判る、[illegible]サー・ウイリアム・イーデンを父とした彼は、オックスフォード大學を出てもなく、二十六のとき保守黨から下院議員に當選したのが政治生活第一歩、その[illegible]から暇さへあれば歐洲、近東方面の諸般した政治外交を專門に研究し、よく踏査旅行したものである、當時のオーステン・チェンバレン外相の下に秘書官、イモン外相の政務外務次官から次第に頭上りに昇進して國聯問寄となり一九三五年には無任所大臣、外相となつた、彼の強硬論に反してミュンヘン平和會議の成功した當時に、最早イーデンの役割は終つたかの如き立場にあつたが、遂に第二次大戰の勃發は再び自由主義の擁護人としてのイーデンを復活させた、彼は齡年未だ四十四歲の若さだが、さてそのガムシャラな策動がどの程度までものになるものかどうか

中耳炎・耳漏に對する　スルファピリヂン療法の優越性　トリアノン
●起炎菌たる連鎖狀球菌、双球菌、葡萄狀球菌、桿菌等の何れにも獨自の強殺菌力を發揮すること
●發熱、疼痛及び局所症狀を短時日に輕快せしめること
●根原的治療效果により治療期間を短縮し、慢性への移行を阻止すること
トリアノンは以上の特長を有する吾國最初の純正スルファピリヂン劑としてその卓越せる效果に對しては既に定評あり。
錠劑三〇錠三円・一〇〇錠九円　他に粉末・注射液あり
製造發賣元　田邊五兵衞商店　大阪市東區道修町

●頭痛にノーシン●

三輪博士創製の　レポスキン　薬用クリーム
けばけばしした化粧の時代は去つて輝く健康美　素顔の美こそ銃後御婦人の身だしなみです
ニキビ　ソバカス　小ジワ　タムシ　水虫　ハタケ　素顔の美……　肌荒れ御ヒゲソリ後に御使用下さい
小瓶壹個で百回以上使へますから大變御徳用で聖戰下の經濟的にも好適です
大瓶一圓八十錢　小瓶九十五錢
各化粧品店　藥店ニアリ　レポ植物ポマード　キンシオブクリーム　レポヘヤートニック

野球界　四月号　別冊附録　相撲讀本
職業野球　半額券
戰陣訓と武士道　三船久藏
角聖常陸山を偲ぶ　笠置山勝一
相撲雜話　勝沼精藏
横綱・驀進の安藝ノ海　藤井猪勢治
名古屋場所特輯
前線に於けるスポーツの役割
興亞馬事大會繪卷
南アルプスを語る座談會
球界人物評論
春の覇權を目指す陣容
八球團監督論
國民生体操解說
定價五十錢　博文館

抗病力増強　ヤトコニン
虚弱體質を改善強化して感冒・呼吸器疾患の罹患を防止せしめる
五回分　三〇回分　一〇〇回分
一手販賣元　鹽野義商店

ハセスロール
偏頭痛發作の鎭痛緩和に　腦溢血　狹心症の予防にも
ハセスロールは腦血管を擴張せしめ病的の緊張と痙攣を解くと共に鎭痛鎭痙的にも作用するを以て偏頭痛發作の苦痛を原因的に鎭痛緩和せしめる
皮膚潮紅、嘔氣、嘔吐等の隨伴症の不快をも速に輕快せしめる……殊に
婦人の月經時、閉經更年期に習慣的に起る片側性頭痛の苦痛を除き、不安焦慮感をも鎭靜せしめると共に……
宿醉、心身過勞時の頭重眩暈、不快倦怠感をも除く
重症の頑固なる發作をもよく輕快せしめ連用による副作用不快感なく原因的に治療輕快せしめるに推賞される
錠劑　100錠　粉末　注射液
シオノアスピリン製造元　鹽野義商店　大阪市東區道修町三丁目　東京市日本橋區本町二丁目

閑院若宮兩殿下御動靜

高麒麟宅に御立寄

臺南への御途次烏山頭へ御成

總督府發表

閑院若宮兩殿下には十七日本島人家屋および生活様式御視察の思召を以て御日程を御變更、午前十時十五分御召自動車にて嘉義御泊所を御發、同市西門町高麒麟宅に御立寄遊ばされたる御後、嘉義驛十時五十分發の御乘用列車に召され御途次烏山頭貯水池を御視察の爲番子田驛より御召自動車にて御往復あらせられ、午後二時四十二分臺南驛に御安着、直ちに御召自動車にて臺南神社に御參拜遊ばされ午後三時四十分御機嫌麗しく臺南御泊所に入らせられたり

南洋の邦人子弟を臺灣諸學校に就學

南方諸國の青年學徒も

帝國の企圖して居る大東亞共榮圈の理想が南方在住邦人間に理解されるに從ひ泰國や佛印をはじめこれ等の南方土着民間には

先進 國たる日本に學べとの聲が澎湃として起ると共に青年學徒の間には日本留學熱が熾火的に旺盛化せんとしてゐるが、總督府ではこの好機を捉へ南方友邦各國の青年に日本文化と日本科學の真髓を傳へ臺灣の持つ自然環境を活用して大いに親善關係を增進し併せて在南洋邦人が最大の惱みとする子弟の教育問題に對しても溫かい手を差のべる事になり、十六年の國庫豫算に之に要する經費の一部として五萬圓を計上した、新年度には右の補助金を基礎に新に南方方面より五十萬圓の寄附を募集し五十五萬圓を基金として臺灣教育會內に南方子弟教育部を設けて

基金 より生ずる利子と國庫より毎年支出される五萬圓の補助金を以て大體左記の通り南方青年及び在南洋邦人子弟に學資を補助し島內中等學校以上の諸學校に入學せしめる計畫である、即ち南方各國人に對しては一人月額三十圓乃至五十圓程度を補助し毎年大學一人、專門學校一人、高校一人、師範學校、工業學校各五人、中學校二人、計十六人宛を、邦人子弟の方は大學一人、專門學校一人、高校、工業、農業學校各五人、中學校二人の外に高雄商業學校に三十名計四十九名宛を收容し邦人

子弟 に對しては外國人と同程度を低利貸の形で支給する方針である

白衣の勇士を慰問

蘭陽巡視中の長谷川總督

【宜蘭電話】蘭陽地方初度巡視のため十七日正午過ぎ宜蘭に到着した長谷川總督は杉浦旅館に小憩ののち午後二時より市內の巡視を開始し先づ宜蘭神社に詣で蘭陽平野を一瞬に見渡す同社境內に立つて川村知事、坂根宜蘭郡守よりそれぞれ説明を聽取ののち宜蘭市役所を訪れ更に陸軍病院宜蘭分院においては白衣の勇士一同を前に慰問の言葉を述べ重傷患者の枕頭に立つてはそれぞれ激勵の言葉を與へ、宜蘭醫院を經て宜蘭農林學校に赴き深谷校長の概況説明を聽取後同校農場を一巡、親しく生徒の作業狀況を視察、更に車を驅つて蘭水溪の蘭陽大橋の袂で治水工事の説明を聽き本日の日程の最後たる五結の臺灣興業會社を訪れて小野田工場長の案内にて工場を一巡し午後六時宿舍たる礁溪溫泉の樂園に入り夜は同所に州會議員その他地方の主なる人々約十名を招待して種々懇談した

久し振りの總督巡視

蘭陽地方民喜びに湧く

【宜蘭電話】長谷川總督の蘭陽地方初度巡視を迎へて沿道到る處人々は堵列して敬意を表した臓の住民も日の丸の旗を立てて總督來訪の喜びを現はした、蘭陽地方の人々がこの喜びを表はすのに大袈なのも無理はなくそれ程この地方は總督の巡視に惠まれること誠に稀であらうか、卽ち記憶を辿れば總督の巡視に接するのは後年振りであらうか、明治三十九年十月二十一日の佐久間總督、大正五年一月十四日の安東總督、同十二年十一月十九日の…

佐藤海軍中將來臺

各地で臣道實踐を説く

【基隆電話】郵船大和丸は十七日午後四時二十分基隆入港、主なる船客は佐藤海軍中將、和知臺灣軍參謀長夫人和知雅子、日高督府航空課長、松岡大每取締、堀順大公司廈門支店長、鈴木臺灣鐵工所理事、淺山高砂ビール専務、神戶商大臺灣視察團

佐藤中將は元精勤本部調師役海軍中將佐藤皐藏氏で、主として島內要職官社方面に講演をしにやつて來た日程などは總督府文教局でやつて貰つてゐるが、來月四、五日頃まで西から東へ島內各地で"大東亞新秩序建設の聖業と皇民の臣道實踐"と題して講演して廻る豫定である

新任臺北憲兵隊長

各方面へ新任の挨拶

十六日着任した新臺北憲兵隊長石田乙五郎大佐は同日午後初登廳をなし部下の申告を受けたが、十七日には午前十時軍司令官に着任の申告後各部隊、部長に挨拶を述べ、續いて市內各部隊を訪問、午後は一時總督府に於て總督（代理）に同挨拶をのべ、總務長官（代理）各局部長、課長にも挨拶に廻つた

戰線に在る部下の身の上を考慮

井上少將の新任の辭

中支戰線に部隊長として活躍一年間、赫々の武勲を建てて今度臺灣軍司令部附になつた井上良馨少將は十七日午後基隆入港の富山丸で着臺、同午後六時十八分臺北着の列車で臺北驛着、官邸に落着いた…

岸田畫伯から獻納畫

本島在住の作家、岸田清氏（臺北工業學校教諭）は昨年十二月下旬…海南島方面に向ひ最近は佛印に赴き…多數の收穫作品を得て、三月上旬歸臺したが、同氏は十七日午前十一時半海軍武官府を訪問…

話題の佛舍利を圓山臨濟寺へ奉納

近く盛大なる奉獻式

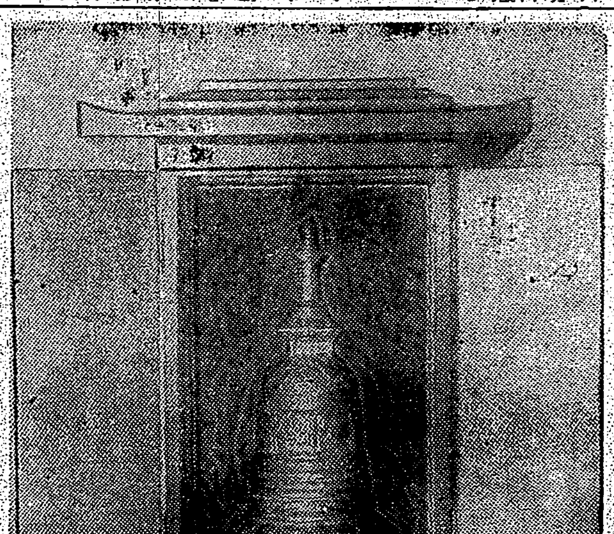

皇軍將兵守護と本島統治に印度から齎らされた靈驗あらたかな佛舍利が本間軍司令官から圓山の臨濟護國禪寺に奉納される――今から三年前、多年印度にあつて佛法の研究を極める傍ら日本佛教の布教に盡してゐた東京日本山妙法寺藤井行勝師が印度から佛舍利十五粒を將來した、藤井師は東亞共榮圈新建設に向つて勇敢戰鬪する皇軍勇士の守護に、一面また大陸に日本佛教の靈驗を傳ふべく右の十粒をときの中支軍司令官松井石根大將の手を通じ戰線各地に祀つたの…

日本海の荒波制覇

空の特急『白根號』壯途へ

【東京十七日發同盟】東京新京間を結ぶ日滿直通航空路第一番機「白根號」は十七日午前八時十五分羽田出發…

新京に安着

米子に安着

青島開封間の定期航空

十八日から開始

潛水艦認識を昂る

劇映畫と文化映畫を作る

清浦伯風邪氣味

有田前外相夫妻本島視察へ

廿一日の富士丸で着臺

前外相貴族院議員有田八郎氏は夫人同伴來る二十一日の富士丸で來臺、臺灣拓殖會社の案內で西部各地を視察の上三十一日の富士丸で歸還の筈、視察日程は左の通りである

三月二十一日 基隆より自動車で來北、臺灣神社、建功神社參拜總督、軍司令官訪問、植物園視察（鐵道ホテル泊）

二十二日 博物館その他市內視察

二十三日 午前九時三十分臺北發屏東へ（屏東社宅泊）

二十四日 潮州、サンテモン、屏東附近開拓地視察

二十五日 熱帶園藝試驗所及高雄市內視察の上臺南へ（東屋泊）

二十六日 臺南神社、開山神社參拜、孔子廟、安平その他視察の上嘉義に向ひ同市內視察（旅館泊）

二十七日 阿里山へ（ホテル泊）

二十八日 阿里山より北港へ（…）

二十九日 同發、午後四時臺北發…

三十日 北投、芝山巖、臺北市內視察（鐵道ホテル泊）

三十一日 午後四時臺北發…

賑つた慰安會

臺灣日本藝術協會で第一回の顏合せ

大臣列車

到る處で大歡迎

松岡外相モスクワに向ふ

【滿洲里十六日發同盟】…

基隆消防組の名譽

イギリスを見限るジヨホール國の近情

南洋華僑も次第に親日

【基隆電話】本月七日バツト、パハーを出帆十七日午前八時基隆に寄港した…

婦女子の…

要所々々に…

英國から…

印度兵と…

南洋華僑…

若いお坊さん近く內地へ

ラヂオ

朝

夜

晝

日東紅茶

純國產

代理店　臺北市　…茶舖

日亞印刷カーボン紙

臺大へ服部報公會から研究費を補助

法令講習會

田中榮八郎氏

本社工場參觀

けふの天氣

南日本汽船の披露宴

松木前臺電社長の胸像

青年學校生徒募集

日本郵船 基隆出帆

大阪商船 基隆出帆

東亞海運 基隆出帆

南日本汽船

辰馬汽船 基隆出帆

大連汽船 基隆出帆

債券　株式

富榮證券時報

富榮證券株式會社

七分搗の御飯に是非・やなぎの味付ごま鹽

旭屋

東亞企業株式會社 商事部

土地建物御用

臺北市末廣町一ノ一

電話三〇八八番

商品券債券賣買 電話賣買金融 火災生命保險

株式名義書換停止公告　臺灣製…株式會社

銘酒 白鹿

非常用布バケツ擔架 大量御注文ニ應ズ 臺北市本町三 竹腰商店

齒痛に頭痛はガオガンに限る

洋服地販賣 逢坂商行 臺北市大和町二丁目 高雄支店

迎產婦人科病院 台北市御成町五丁目十 產科 婦人科 レントゲン科

皮膚科 花柳病科 泌尿器科 吳皮梅科醫院 院長 吳文…

內科 小兒科 樋詰醫院

齒科 須永齒科醫院 台北市末廣町（新世界館前）

產科・婦人科・專門 福生堂醫院 台北市太平町五丁目

新東亞建設の人柱
三氏の遺骨高雄に寄港
尊し

【高雄電話】南支デルタ地帶の交通網建設に血みどろの活躍をしてゐる內河運營組合員大田正三氏は昨年支那人を乗せデルタ地帶を巡航中匪賊の爲め大陸建設の礎石となつた同僚木村正夫氏、鹿下伍郎氏、大阪師治氏三氏の遺骨を國元に屆けるべく十七日高雄入港のばたびあ丸で寄港したが、大陸建設の爲め粉骨してゐる日本人並にこれに協力する支那人の涙ぐましい活躍を次の如く語つた

私達は珠江のデルタ地帶と廣東とを結ぶ爲め支那人客及び貨物を積んで航行してゐますが時には匪賊が武器を持たない我々を襲撃し支那客に化けて航行中ピストルを突きつける等大陸新秩序建設の爲めとは云へ並大抵の苦勞ではありません、然し斯うした危險を冒しても新支那建設の爲め黙々として働いてゐる中には支那人でも斯うした献身的な日本人の氣持を知り心から協力し私共も泣かされる事すらあります、これは昨年の事ですが南方開發館の店員支那人某と云ふ人が內河運營の船を運轉してデルタ地帶を巡航中沿岸よりピストルで狙撃されたが重傷にもめげずその處置に努め船を操縦して危地を脱出し無事目的地まで行き任務を果し……

移民會館
四月下旬には落成

【花蓮港電話】花蓮港廳移民協會では內地移民の福利增進並に社交機關として昨年末より花蓮港市稻住に移民會館を建築中であつたが工事漸く進捗し四月下旬には竣工の段取となつた、竣工の曉は移民の社交機關として相當の役割を演ずるであらう

臺南州警察後援會
三月末に寄附締切る

【臺南電話】臺南州では時局下一層警察官の士氣を昂揚し警察後援會を組織し、約五十萬圓の資金を造成したが、資金は主として警察官の厚生施設に當てることになつたが、大部分の自發的援助を得てゐるが、大體三月一ぱいに寄附の募集を締切る

皇軍慰問演藝會

【大甲電話】大甲郡大甲庄國民學校第三回卒業式は十八日午前十時より本校講堂に於て擧行

馬公城外住民組合では馬公駐屯皇軍慰問演藝會をなすべく先般來大陸に歌舞伎を稽古中であるが、それ等諸準備も整つたので來る二十四日より四日間馬公會館に於て慰問演藝會が開かれる筈で城外住民の熱意は必ず好評を博す可く期待されて居る

感謝され人氣を博した馬公に於ける臺東廳皇軍慰問團の一行（澎湖島要塞司令部許可濟）

香港は食糧難
政廳は對策に大惱み

【高雄電話】昨報ばたびあ丸は十七日正午廣東から高雄に入港したが同船より齎された情報によれば最近の香港は食糧難に惱みこれが爲め香港政廳では支那人の自由入國を禁じ更に二月二十三日以降香港在住支那人に對し退去方を勸告する等多少共食糧不足を補はうとしてゐるが然し英支間商船によつて物資が上らず退去した支那人は兼へ入る樣しかなく食糧事情は益々深刻化し物價は高騰の一途にある、香港政廳では香港住民を防止すべく旱急占據地域內支那人と雨流密輸との交通を禁止すべく努力を持つた

厚生體操の初會
一般大衆の參加歡迎

【臺南電話】臺南州體育協會では健全なる體位向上に資せんとする家庭厚生體操の會を計る爲め厚生體操の會を新たに組織したので、日本厚生體操の趣旨と共に大衆體操の參加を希望してゐる

△日時　三月十八、十九、二十日毎日午後一時より一時間
△場所　南門小學校運動場
△主催　體協支部長
參會者は男女の市民特に役所、銀行會社、商店、本公班など若い者を中心に一般の參加を切望する

見事！デマを粉碎
臺中州警察陣にも凱歌

【臺中電話】臺中州下にも過般來無根な流言蜚語が頻りに撒布される處、州警察當局では文字通り民警一致デマ絶滅に邁進することになり、"鬼退治"に乗り出し各署の活躍により、既にデマの出所を突きとめ以て流言を封じる處置を講じたが、これ等不逞な者を檢擧した民衆の協力、調査により未然にその根據を突き止め事なきを得たが殊に大甲郡警察課長より金一封を授與されたが、林內君は十七日これをその儘國防獻金に手續をとつた

面目一新の重工業地帶
運河を一粁延長

【高雄電話】高雄市重工業地帶は南日本化學、旭電化その他諸工場の新設擴張等が擡頭して高雄市では之れに對應して同地帶の運河、道路等の交通施設の擴充に大童となつてゐるが先の運河第二期工事と同時に運河の擴張並に第一期工事を着々進め、三日中に工事に着手する。既に現在の運河と交叉して一粁延長すべく運河工事に着手し九月中に完成せしめる筈であり、之と關聯して區域內の市道並に道路等の整備を行ひ重工業地帶の一大面目を一新することになつた

空襲に備ふ研究會
二十二日高雄で開催

【高雄電話】高雄州兵事課で防空演習中であつた高雄市の空襲時及び指定地帶の防空研究會並に都市としての警報、防護、救護及び防空知識の普及等の研究會を二十二日午後九時より高雄州會議室に開催することとなつた

金山校卒業式

臺北州基隆郡金山公學校第三十七回卒業式は十五日午前十時より同校講堂に於て基隆郡守代理吉田勸業課長、中村金山庄長、三角分室主任、保護者等參列して盛大に擧行された

南支へ慰問相撲に
元武藏山一行寄臺

【高雄電話】曾つての武藏山、現出羽海部屋の武藏山一行七十名は十七日高雄港入港の便船で南支へ皇軍慰問の途についたが一行は左の如くである

女教員養成講習

【臺中電話】臺中、彰化兩高女卒業生百名に對する保育主任講習會を開講することとなつた

恩給出張相談所
二十日高雄で開設

【臺南電話】恩給年金請求者の便宜を圖るため本年度も出張相談所を開設することになり、二十日高雄市役所に於て開設する

日曜は奉仕日

鮪の漁期迫る
高雄港待機船で活況

【高雄電話】高雄州水産試驗場の調査によると鮪の漁期は三月下旬から六月上旬迄で、本年は漁船も多く高雄港は待機漁船で活況を呈してゐる

◇…春…◇　臺北市郊外でうつす

水害豫防組評議會

【屏東電話】高樹水害豫防組合では第三回評議會を十九日午前十時より高樹庄役所會議室に於て開催

苗栗中學校卒業式

彰化保甲聯合會

屏東の常會

農倖所修了式

米穀增產打合せ

苗栗郡國演會

檢診强化

豐原米穀組解散

宜蘭志願者

老春 (25)
川口松太郎 作
伊勢良夫 畫

春めく（五）

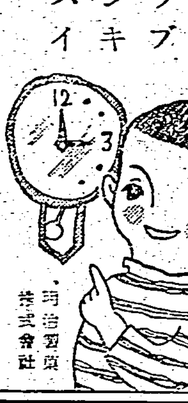

ビオカルク錠
コロイド性正燐酸カルシウム劑

結核の撲滅と乳幼兒の健全化に

此の目的に對する一方法としてカルシウム療法の効果がビオカルクの出現に依り再認識されてをります。即ちカルシウムは燐と一定の比率を保つ時、最もよく其の作用を發揮し、又コロイド狀態を有する人體細胞に吸收同化されるにはコロイド狀態にあるものが合理的であるのは當然であります。ビオカルクはコロイド獨特の强力な滲透性と組織への同化性を有し、白血球の喰菌力を促進、免疫體の產生を增强し、抗病力を强化します。

結核に對して
病竈への石灰沈着、血液酸過症の抑制により病症を好轉し、血管壁を緻密化して喀血を止め、植物神經の沈靜によりネ眠を消失し自然治癒を促します。

乳幼兒に對して
本劑の發現は乳幼兒の骨發育に際し特に多量を要する骨、齒牙の形成に必要なるカルシウムを補給して缺乏し易ちとなるカルシウムを補給して虚弱兒或は乳幼兒の栄養を充實し、抵抗力を高め、健全なる生長を助けます。

【適應症】結核・肋膜炎・胃腸病・姙產婦・虛弱兒・蕁麻疹・濕疹・氣管支喘息・カリエス等

珍花
攝津賴光園

ダンシ
强力ホルモン元

資源愛護
最後の一滴まで使ひませう
セーラーダイヤインキ

ヤパパンモア
ニキビ ソバカス シミ取り
專賣特許
藥用クリーム

御悩みのわきが
今が手當の一番良い時

神戶市 天園藥品部

新體制下の商工業はこれが唯一の指針だ
大日本商工業者名鑑
前金特價　送料共　金四圓
百貨仕入案內社

嘉なかだち

昭和洋裁　外交員　事務員　被屋　看護婦　海南行女給　のせ京染　結婚調　公社債の御用命は　特約販賣店募集　監督所長

仁丹
生活に結びつく

胃腸　仁丹さへ常用すれば何を食べても消化吸收を完全にし榮養の向上歴然！胃腸の惱み一切を快よく取去る……

頭痛　激しい時局生活に頭の驅使と疲れ多し仁丹さへあればスグ頭痛、めまひ頭の故障を去り新鮮な氣力充ち明晰に働らく

疲勞　ぐつたり疲れた時倦怠で生氣なき時仁丹は內から疲れを去つて新しい活動の氣力盛り上がる

かく仁丹は生活に確かり結びつき朝夕心身を力づけ快適にする護身要藥

戰線慰問の必需藥

臺灣日日新報 夕刊
三月十七日
發行兼編輯印刷人 江口 淸作
臺北市京町四丁目二十三番地
發行所 臺灣日日新報社

素晴しい書心地 鉛筆とペン先は イブセン 株式會社・吉田商店

凱旋西尾大將參内
恭しく軍狀を奏上
御嘉賞の勅語に恐懼

【東京十七日發同盟】市民の歡呼に迎へられて凱旋した前支那派遣軍總司令官西尾壽造大將は東京驛より直ちに參内、畏くも天皇陛下には御軍裝御凜々しく大勲位副章を御佩用、午前十一時表御座所に出御、東條陸相、杉山參謀總長、侍從武官長侍立のうちに西尾大將を召させられ、大將謹んで御前に參進、軍狀を奏上した、畏くも陛下にはこれに對し優渥なる御嘉賞の勅語を賜ひ大將は感激恐懼して御前を退下、次いで御奥にて皇后陛下に拜謁し有難き御言葉を賜つて退下した、それより

天皇陛下には正午豐明殿に出御、閑院、梨本兩元帥宮、朝香、東久邇兩大將宮各殿下にも御陪席の下に西尾大將を始め杉山參謀總長、寺内、山田、岡村、土肥原各將官、松平宮相、百武侍從長、蓮沼武官長以下側近者も召され御陪食の恩命に浴し午餐の御陪食を賜ひ終つて西尾大將に對し御言葉を賜ひ大將は第一線に於ける皇軍の武勲等を奏上、陛下入御の後一同光榮に恐懼感激して宮中を退下した、同この日西尾大將に對しては金一封を賜ひ勞を犒はせられた

けふ晴れの帝都凱旋
感激に瞳を潤ませつつ

【東京十七日發同盟】初代の支那派遣軍總司令官として在任一年六ヶ月武勲赫々たる西尾壽造大將は今日十七日東京驛頭颯爽たる陸軍の凱旋の式と感激溢れる帝都市民の歡迎を受けて晴の入京第一歩を印し、直ちに宮中に參内天皇陛下に拜謁仰付けられて具さに軍狀を奏上した、この日帝都は風もなく陽光和かに今次事變に於ける初の凱旋將軍を迎へる東部軍司令部は……

今年中に最後の勝利
ヒ獨總統烈々の確言

ヒトラー獨總統

【ベルリン十六日發同盟】ヒトラー總統は十六日正午ベルリンの陸軍記念館で擧行された陣歿將兵記念祭に臨みラヂオを通じて大要左の如く全ドイツに呼びかけ最後の勝利の自信を熱々たる氣魄を以て確言した

我等は過ぐる冬の間說得準備を整へて來た、獨軍は今やドイツ史上最強の軍事力に到達してゐる、冬の間盟邦イタリアが主として對英戰に當り封鎖の痛苦を嘗めて來たのであるが今やドイツの軍事力は再び起つてこの戰……

參戰と獨裁的政治
ル大統領の演說に示現

【ニユーヨーク十六日發同盟】ルーズベルト大統領が十五日行つた演說は武器貸與法に基づく對英援助が將に開始されんとする機會を組ひ米國民及び全世界に向つて米國の民主主義國援助の戰ひ決意を表明したものであるがこの演說の内容及び口調は今までになく激しいものがあつた、米國は既に心理的には參戰したものと同様なことは一般の等しく認める所であつたがこの立場は武器貸與法の成立と共に更に一歩前進し大統領演說の内容も果して之が實際的には第三者的立場にある中立國元首の演說であるかを疑はせる程のものであつた、ル大統領はナチス及び獨裁政治を口を極めて罵ると共に民主主義の優秀性を大いに强調した、然しその一方では米國の直面する危機を最大限に强調し米國民に對し非常時意識を植つけんとする努力を試みたがこれは武器貸與法の實際發動に當り政府の非常時電擊工作が大いに功を奏したのに鑑み今後更に非常時を口實として益々の思ひ切つた統制政策を行はんとする前兆とも見られる、即ち今回の演說は米國民に對する統制强化の呼びかけとも見られかかる非常時に際會しては平時の生活は許さるべきでなく國民に對し多くの犧牲を要求し勞働爭議の中止、高率課稅、長時間勞働利益配當の減少、生活の不便等を示唆した、之等は今後漸次具體的な形で現はれ

尾高中將軍狀奏上

【東京十七日發同盟】軍事參議官に新補された尾高亀藏中將は十七日午前十一時三十分西尾大將に次いで天皇陛下に拜謁仰せつけられ軍狀を具さに奏上、優渥なる御言葉の御言葉を拜し、次いで大宮御所に參入皇太后陛下に拜謁仰せつけられ

第九戰區殲滅の火蓋
壯烈なる立體戰展開

【○○基地十六日發同盟】十五日拂曉を期し第九戰區の敵殲滅の火蓋を切つて安義西方より一齊に猛攻撃を開始した我が原田、藤田、櫻井並びに新谷、中田の諸部隊は怒濤の如く一擧に敵陣地を蹂躙しつつ進擊、堅固なる敵陣地に據つて頑强なる抵抗を試みた敵を撃破、十五日正午には各部隊とも前進を續け○○、○○の諸部隊は……

敵は十個師八萬餘

【○○基地十六日發同盟】……

羅卓英軍を俄然猛攻
贛北の山野に砲聲殷々

軍の五、百五、二十六各師を合せて第十九集團軍約八萬餘と云はれ武漢攻略の戰後一昨年秋我が軍の掃蕩に依つて潰滅を受けて改編し再び我軍侵攻の火蓋を切つたものである

【○○十六日發同盟】贛北に新作戰を展開すべく……

奉新を突破敵陣に肉薄

【江西○○前線十六日發同盟】……

英遂に婦女子を徵用
勞力不足 既婚未婚問はず

【ロンドン十六日發同盟】イギリスは戰局の進展と共に愈々深刻となるべき勞働力の不足を補ふため遂に婦女子を徵用することに決定し十六日ベヴイン勞相は來る四月一日を期し既婚、未婚を問はず滿二十歳より二十一歳迄の婦女子を徵用に決した旨發表したが、これはイギリスの歷史始まつて以來の事である、同勞相は

同時に男子の義務勞働年限を四十一歳より四十五歳迄延長する旨發表し、その理由として左の如く說明した

今回の婦女子徵用及び男子勞働年限延長の決定は戰爭の結果生じた莫大なる勞働力の不足を補ふ爲めである、國防產業の必要は總べての婦人をも工場に動員し戰爭の遂行に捧げねばならぬ

米艦隊南太平洋へ
オークランドに入港

【ワシントン十六日發同盟】米海軍省の發表
單なる親善訪問

……

米新型巡洋艦
アジア艦隊編入說

【ワシントン十六日發同盟】米國海軍のニュージランド訪問の發表……

新泰領の行政事務
愈よ四月一日から開始

【バンコック十七日發同盟】タイ國内務省内に新設された佛印割讓地事務局長に任命された……

局部長會議

【東京十七日發同盟】……

松岡外相晴れの壯途へ 松岡外相は隨員を隨へ十二日午後十時二十五分東京驛發にて壯途に就いた(寫眞は官民多數の見送りを受けて東京驛の松岡外相)

貴族院請願分科會

【東京十七日發同盟】貴族院では十七日午前十時より請願第一、二、三、四の四分科を開會、請願三十餘件を審議し正午散會したが右の結果は二十日午前十時より開會される總會に於いて採否を決定、二十五日午前十時より開かれる本會議に上程する順序となつてゐる

獨空軍の活躍

【ベルリン十六日發同盟】ドイツ軍最高司令部發表……

英空軍の暴擧
伊病院船を爆擊

【ローマ十六日發同盟】……

伊ユ兩國間に通商貿施調印

【ローマ十六日發同盟】……

八中全會二十五日に召集

【香港十六日發同盟】……

濠洲に派遣
英海軍航空隊總司令

【ロンドン十六日發同盟】……

日蘭印文化協會
ジャワ・バンドンに設立

【東京十七日發同盟】……

人事

▲多賀宗之氏(陸軍技術本部長)十七日來北(鐵道ホテル)
▲松岡正男氏(大阪毎日取締役)十七日來北(鐵道ホテル)
▲齋藤三郎氏(安部幸商會)十八日來北
▲奥田達郎氏(拓務省)……

無絃琴
旅行中に二日間も飯を食はずといふ……

三國志
(443)
(出廬の卷)
吉川英治作
矢野橋村畫

智惠負・張飛(一)

超短波 アコマ 治療器
臺灣全島 總代理店募集
詳細面談
アコマ超短波研究所
臺灣出張所
臺北市榮町四丁目三十番地
電話三〇九四番

外用サルファ劑 テラポール
感冒 テラポールの内服による殺菌作用はインフルエンザ菌にも極めて强烈にして感冒の初期に於て殊に奏效迅速なり。從つて肺炎への進行を阻止輕快せしむ。
肺炎
扁桃腺炎・中耳炎 感冒に併發し易き扁桃腺炎・中耳炎も本劑の應用に依りて速に消炎下熱し治癒に導くは普く立證せらるる所なり。
淋疾・化膿症 淋菌に對し從來の藥劑に見られざる治效率を示すは幾多專門家の文献に徵し明にして、連鎖狀球菌、葡萄狀球菌等に依る化膿性疾患に對しては一層著明に奏效す。
化膿
外傷 面瘍 座瘡 癤腫 濕疹 顏面膿瘍 麥粒腫 眼瞼炎 其他一般化膿症 皮膚疾患
浸透―殺菌―
吸收頗る早く・直ちに化膿病竈に浸透して
病原菌の發育を阻止し・炎症腫脹を速かに消退
せしむる本邦最初の外用ズルフォンアミド劑
チューブ入 ・五〇 ・八〇
第一製藥株式會社

東久邇宮兩殿下御動靜

高砂族に畏き御心

阿里山で杣人の妙技を台覽

奇觀賞でさせ御下山

嘉義化學工場に御成り

臺南州御成り第一夜を嘉義市に御一泊遊ばされた両殿下には十五日午前八時五十四分御泊所を御發、阿里山に向はせられ……[illegible]

……高砂族を御引見遊ばされ……ラチ、トフヤ、カフトアヌ各社の……[illegible]

……この日阿里山は……晴天で……たつかの如くであつた

……[illegible]

感激溢る魁挺身隊

天晴れ勇士の仲間入り

……の中には他の部隊では許されない何か「大きなもの」があるのだ、十日間の訓練の間にその「大きなもの」を把握して皇國臣民としての成果を擧げるや、……[illegible]

……主任のほかに有志……から出迎への班長に引率されてそれぞれの班に分れて天晴れ皇軍兵士の仲間入りをした

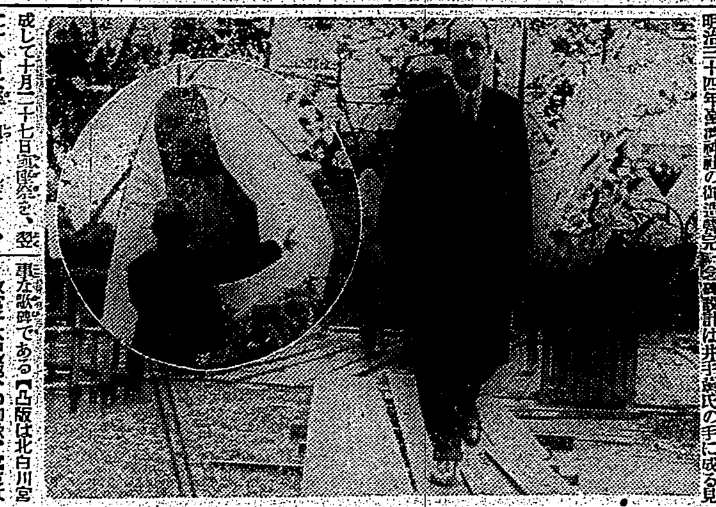

……大妃殿下の御歌、寫眞は北白川宮……除幕式と兒玉將軍の……[illegible]

光榮の御歌記念碑

けふ南菜園で除幕式擧ぐ

故陸軍大將兒玉將軍ゆかりの臺北市兒玉町南菜園はいよいよ史蹟として指定を見ることとなつたがここにかねて建設工事中であつた北白川宮能久親王妃大妃殿下の御歌記念碑は……十七日午前十時三十分から……除幕式を……[illegible]

伊沢多喜男……安田勝之助氏の手により……[illegible]

國のためにたてしいさをは
もりそだの山より高く
おもほゆるかな

といふ御歌で……[illegible]

玉のちはかさ……[illegible]

聖上陛下行幸

陸軍航空士官學校へ

【東京十七日發同盟】天皇陛下には來る二十八日埼玉縣豐岡町の陸軍航空士官學校へ行幸、同校第五十四期生卒業式に親臨あらせられる旨十七日仰出された

……[illegible]

長谷川總督宜蘭へ

蘭陽初度巡視の途につく

【宜蘭電話】蘭陽地方の初度巡視のため長谷川總督は……十七日午前九時五十分臺北驛發……[illegible]

時局認識強調

南署で家長會議

……[illegible]

高千穗丸神戸出帆

【神戸本社特電十六日發】……[illegible]

厦門から法徒留學

【厦門支局發】厦門西本願寺出張所……[illegible]

國際觀光局再出發

【東京本社特電十六日發】……[illegible]

紙芝居の巡回公演

……[illegible]

希望に胸ときめく

小國民固き誓ひ

臺北市内小學校晴の卒業式

臺北市内小學校九校晴れの卒業式は十七日午前十時から一齊に盛大に擧行された……[illegible]

……“お父さん、私はお父さんの名に恥ぢない立派な國民となるべく今後も頑張ります”……[illegible]

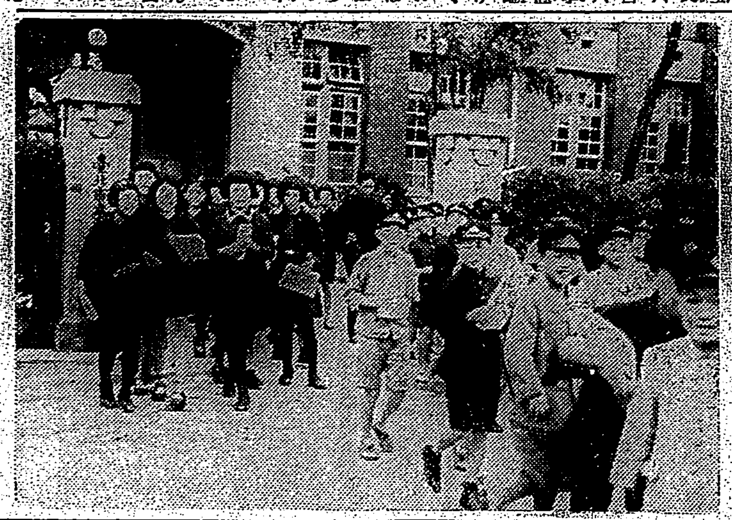

……寫眞は……[illegible]

あす南下

……[illegible]

新任披露の茶話會

山本司令官、軍官民を招待

山本馬公要港部司令官は……[illegible]

繪解き防空回覽板

臺北州下三市で展覽會

……[illegible]

代食展示會

大賑ひ日延べ

……[illegible]

辛き門の慨き

新竹州下中等學校願書締切

……[illegible]

臺北第二師範卒業式

……[illegible]

民警協力の殊勲者表彰

……[illegible]

概況

……[illegible]

臺日案內

書籍　書籍買入　野田書店
醫院　性病科　永吉醫院
時計眼鏡　矢野大猫分院　メガネは金光堂
金融　電話・商品券
ラヂオ器械　十月月賦
洋服　婦人服地
樂器　ピアノ・オルガン　見本發行
藥種商　肺炎　梅肉エキス
ミシン商會移轉廣告　ミシン商會電話八六五三番へ
寫眞　中古カメラ高價買入
染物洗張　山内京染店
雜件　セクショナル書架　新古日本刀賣買　冷藏庫修繕　節米カマド　節炭コンロ　ヤスリ　諸紙袋　荷馬車運送　學年グループ　合羽　春囊鞄　花とたね　蚊取線香殺蟲剤

扁桃腺炎　中耳炎に　アルバジル錠　內服短期奏効！

再檢討・世界髮型紙上展　2
ランラン洋髮香油

子供の當選　ジャウクワイノハジメトオワリニイツモウタフボクラノウタ　杉山美子
ビクター　お祭の　童謠

ハウト

皮膚病に、
シマズ痛まず治癒が早い！
アスターは皮膚に充分滲透し、強い殺菌力と快き痒み止めの二重作用で苦痛を除き、分泌を制し治癒を早めます
無刺戟で婦人小兒にも安全
主効　たむし　水虫　はたけ　しらくも　くさ　あせも　吹出物

●頭痛にノーシン●

革靴の大特賣

新製　美神丸
新發明の婦人科治療　女性を美しく健康に！

家庭

壽命と食餌との關係

理化學研究所所員　井上兼雄

アメリカの有名な榮養學者であるシヤーマン博士は、多年にわたり壽命と食餌との關係について研究してゐるのであるが、研究の結果良質の蛋白質と石灰とビタミンをもつと多量に攝るならば、人間の平均壽命をもつと延ばすことが出來るであらう、と報告してゐる

わが日本の多くの國民家庭は新鮮な野菜には何不自由なく惠まれてゐるにもかかはらず、良質の蛋白質や石灰やビタミン類を缺いてゐる。大部分は充分に攝る事が出來ないし、これと反對に都會人の多くは毎日肉や魚をたくさん食べて良質の蛋白に不自由しないが、野菜を嫌ふため、石灰やビタミン類に缺乏して短命であるといふことになる、都會日本人の平均壽命が文明國のうちで一番低いのは、われ〳〵國民一般の榮養が正しくないことが大きな原因ではないかと考へられる

斯く考へて見ると、われ〳〵都會人が一番注意を拂はなければならない大切なものは石灰とビタミン類といふことになる

然らば石灰が不足すると何故惡いのであらうか、石灰は體内に廣く分布して色々な生理作用を營んでゐるが、最も重要なことは血液のアルカリ性を保つてゐることで、蛋白質の分解によつて生成せられる酸性物質を中和することが出來ないから血液は酸性に傾き、酸中毒を起して不健康の原因となる、また石灰は血液に凝固性を與へてゐるから、ちよつとした傷でもなかなか出血の止まらない人は石灰が不足してゐる證據である

それから石灰に不足すると心臟の機能は衰へ腦神經は興奮し勝ちで神經質になつてくる、よくわれわれの手近かに見かけられる短氣で怒りつぽい人は石灰に缺乏してゐるといはれてゐる

更に石灰の重要なことは細胞の活力を旺盛ならしめて體の抵抗力を強化してゐることである、つまり細胞の活力の中樞を司る細胞核には石灰が含まれてをり、この石灰が不足すれば細胞の活力は衰へてくる、いふまでもなく身體の衰へは細胞の活力が衰退した時に恐るべき病氣と老衰が襲來するのである

石灰の生理作用を研究した有名な榮養學者ロイブ博士は、人間は石灰に缺乏し易いから食物で補ふだけでは不安心であると主張し、自分自身は若い時からコーヒーの中に炭酸石灰一瓦位を入れて飲み續けてゐるさうであるが九十餘歳の高齢を迎へて今尚ほ矍鑠として研究に沒頭してゐるといふことである

石灰は野菜類には澤山含まれてゐるが、米や麥の穀類、肉類には非常に少い

昔は井戸水から相當量の石灰を攝ることが出來たが、水道の水には石灰は殆ど含まれない、一般に都會人、殊にインテリ級の多くは野菜類をあまり好まないから、石灰の攝取量が少い上に肉類の過食によつて益々石灰の不足に拍車がかけられてゐる、だから彼等は年中いらいらして顔色が蒼白く病的で見るのである

左程野菜類を、殊に青菜を食べないと鐵分に不足してくる、誰も知る通り鐵は血液の中にある赤血球の赤色素ヘモグロビンを構成する重要な成分である、このヘモグロビンは肺臟の中で空氣中の酸素を吸收して全身の組織内に流れ込み燃燒作用に必要な酸素を供給する極めて重要な役目を擔當してゐる、ところが鐵が不足すると、赤色のヘモグロビンが減るから血液は蒼白くなり元氣も衰へてくるのである

補給十分な石灰と鐵分を攝つて常に健康で元氣であるためには、毎日野菜、殊に青ッ葉の類を少くとも五〇〇瓦以上は食べなければならないといふことになるのである、元氣な日本の兵隊さんは毎日野菜を一貫近く食べてゐる

これで同じ野菜を食べるにしても、なるべく濃い青ツ葉や黄赤色の濃い人參、西瓜、トマトなどの方が効果的であり、また果物にしても梨や林檎よりは蜜柑や柿、枇杷などを食べる方が合理的である

殊に冬の間は新鮮な野菜に不自由し勝ちだがつとめて攝らねばならぬ、要するに長壽を志す人は毎日良質の蛋白質をとり、そして出來るだけ澤山の野菜類を食べて十分な石灰とビタミン類を攝取するやうに心がければ自ら常に健康で元氣よく天壽を全うすることが出來る

新入學と子供

自分のことは自分でさせよ

愈々四月から學校に——子供にとつて新入學の悦びはどんなにか大きなものでありませう。この時はまた色々の意味で注意すべきよい機會です。かうした時に自分のことは自分でするといふ習慣をつけてやりませう。それには持物を餘り複雜にしてはいけません。新しい衣服を無暗に作る前に整理してやりませう。ではどれだけあれば十分なのでせうか、男の子は學生服ですが、女兒ならば理想的なのはジヤンパー二枚（これはお姉様の古スカート、セルの單衣などを利用して簡單に出來ます）どれと組合せても似合ふブラウス三枚、下着三組、半コート一枚、毛糸のセーター二枚これだけあれば實費以外の普段着は十分ですし、一年生でも自分の持物を記憶することが出來ます。附屬品の多過ぎる衣服は子供にはやりきれません。その點ジヤンパーは上に着ても、下に着てもよく、袖の方は變化に富んで組合せが出來ます。四月から六月にかけて一寸寒い日や雨の日は半コートを着、九月末十月に又着初める。

季節に二組の普段着と三組の下着があればよいので「今日は下着を取替へて、あのブラウスに」といふお母様のおいひつけで、子供は何時も綺麗にしてゐられます、ぬぎ捨てた物は洗濯袋に入れますから、これだけでもお母さんの手は大變はぶけます（友の會）

自分に適した食物を

頭腦を使ふ人には小魚がよい

人間は自分自身に適した食物を攝ることが大切ですが、その適食は體質、國土、地勢、季節、職業、年齢、經濟などによつて異なつて來ます

緯度では北緯二十度乃至四十度の日本や伊太利などは五穀だの野菜だの魚類が適して居り、同じく四十度から六十度の歐米文化國では肉食が適し、赤道から南緯二十度では果物や野菜が適食です。同じ緯度でも國土によつて違つてゐます。これは支那や泰國の米が日本では不味いのにも拘はらずその國では美味しいといふことでも判るでせう

地勢からみると、海濱地方は五穀や野菜と魚類、海藻類の配合が適食であり、山地は五穀、蔬菜、野草などの中に動物食があります

季節的には春、夏、秋、冬その時々に成熟する食物はその季節に於ける適應食です

性別からみれば、女性は母性となる體質上男と違つて肉食を避けて完全な穀菜に小魚が適してゐます。年齢によつては適不適が著しく違つてゐます。一歳未滿の乳幼兒は母乳あるひは、これと同じやうなもの、一歳以上の少年期は穀菜食、思春期は穀菜並に小動物食、青年及び四十代の壯年期は穀菜食ならびに大動物食、肉食、五十、六十は少年期と同じに、八十以上は乳幼時と同じ程度の食物に歸るやうにするのが適食です

また職業からみても、頭腦を使ふ事務家には穀菜、小魚の完全食を、重勞働の者には穀菜大動物食が必要となつてゐます

體質の差異による場合は虚弱者は穀菜食に限り、頑健な人は穀菜大動物食でよろしいです。なほ疾病の場合に榮養といつて肉類、生鷄卵、刺身のやうなものを與へるのは根本的に誤つてゐます

このやうに風土や體の條件によつて人間の食物はそれぞれ異つて來るのです。これは恰度日本人が日本語を話し、英國人が英語を話すやうな選び方です。だから日本人が英語を話してもピンと來ないやうに、人間が自分の體に合はぬ食物を攝つてもしつくりしない譯です。日本人はこれまで歐米の肉食人種の榮養食をそのまま輸入し、人種、體質、年齢などを考へることなく肉類のやうなものを尊重したが、これは、今日のやうな時代に是非改めなければなりません

右に述べたやうな、めいめいの體にあつた食品を組合せて完全食となし、攝取することが必要なわけです

フケの豫防法

醫學博士　中村敏郎

（1）フケは脂漏性の人に多く、表皮の角質層の剝脱したもの、汗腺からの分泌物、または塵埃などが混つたもので、氣候の變り目、殊に春先に多くなります

（2）フケを除くには、頭の地肌に分泌物や埃を溜めないやうによく洗つて清潔にして置くことでフケとりには次の方法が効果があるとされてゐます

（3）桃の葉の煎汁を髪洗ひの湯の中に入れるもよく、桃葉を輪切りにし、ざつと焼いて布に包み搾つて出た汁を塗るのも效があります

（4）玉葱をおろして汁をしぼり、それを薄めてアルコールに混ぜ、この液を頭の地にすりこめば、立派にフケ止め痒み止めの妙藥になり、暫らく日光にあてれば玉葱の臭みはすつかり發散します

（5）髪を洗つた時、湯に桑の葉を入れて暖くもみ、それですすぐのもよいとされてゐます、また、フケの特に多い方なら、紫外線の放射療法が有效です

母の愛

寒い風にあてぬやう、わが子をお腹の袋にいれて守るカンガルーの母親（ベルリン動物園にて）＝中西本社特派員撮

和服の古物を生かして使ふ工夫

交際着の日本人婦人の服裝は外出着と仕事着とがはつきり分れたものを決定すべきです

ことに場合に洋服の需要が便利なことはいふまでもありませんが和服需要から三分の一以上のもの布を無駄にすることを考へていただきたいことです

洋服化に最も心すべきことは大きな布地から小さなものを切り取ることをやめて、小さなものから大きなものを取ることを工夫すべきであります

×　×

1　和服から布地を少しも無駄なく、しかも誰でもよく似合ふデザイン

2　和服の裾やおくみなどばかりで作るもの

3　前の2と同樣におくみ或は裾などを中央に二枚、左右に和服の裾布を縦に裁つて用ひたもの

かうした帯布から作られたものは和服の裾を幅の狭いものばかり使つてますから、あとの殘りは袖や身頃の布になるわけです。殘つて注意する時にはスリップ（袖なし）やウエスト（胴身頃）もらくに裁てるでせう。またタック袖の場合は布巾が足りませんがこの時は左右に小布をはぎます。こと、後ウエストの裾不足の時に腰下の目立たぬところへはぎを入れるやうにすれば、決して安に接近したやうには見えなくなります

×　×

更生服について注意すべきことは、猶られさへすればよいのだといふ考へ方を捨てること、そのやうな觀念が働いてゐるうちは、決して更生物を人前にでも着て出られるやうなものにまで作り上げることは出來ません

×　×

1　前身頃中央に上下シヤーリングをし、ロザシ糸を下クダに用ひます

上糸は普通羽二重糸で細糸、上下五、六本を三分位に縫ひ上げてギザ付けを上りの寸法に縮めつけます

2　左右脇身頃の縫代分をアイロンで折り曲げ1の出来上りに[illegible]

3　2の前明左右へ一寸位の身返しをつけ

4　出来上り前身頃と後身頃と前後スカートを縫ひ合せます

5　前後身頃の脇明を作り、腰縫を縫合せ

6　表身頃と同様に裁つた裏地を裏身頃にとりつけます

7　袖山のタックをつまみ、袖を作り

8　身頃袖ダーツを止めつけて、それから袖をつけます

9　裾をくけ、[illegible]ドを作り、以上で仕上げにボタンやスナップをつければこれで立派な[illegible]

【附屬品】スナップ[illegible]

獻金

臺灣軍司令部扱

恤兵寄贈品

二月中軍司令部に於て取扱ひたる恤兵寄贈品　[illegible]

優秀二共性アミド製劑

强力リベール錠

淋疾

鋭敏なる殺菌力を有し内服後尿は清澄し數日にて殺菌・止痛・消炎の治療效果を發揮す

各薬店にあり　三圓、五圓、十三圓

大阪　[illegible]

健康に優る寶なし

弱い體では何事も出來ない

一騎當千の強い男になれ！

◇根氣なく疲れ易い人
◇疲勞倦怠甚だしき人
◇頭重・眩暈で苦しむ人
◇不眠・惡夢で困る人
◇頭腦の働きの鈍い人
◇勢力・活力・減退期の人

◇容貌・皮膚萎縮の人
◇何時も元氣の無い人
◇病後衰弱期にある人
◇心身共に疲れ居る人
◇生理障害にて嘆く人
◇猶一層强壯を望む人

以上の如き神經衰弱症狀と早老的諸現象に惱む方は今服むホルモン劑として大評判の『キング・オブ・キングス』にて體質を强壯にし、生甲斐ある人生に立ち返れ

藥效に驚くの他はない　臺灣　張素鐵

前略　當店の發賣元キング・オブ・キングスを服み始めてからは、效果が餘りにも迅速且つ的確なので驚くの他はなく、常に頭が重く下る思ひが致し、つい先にやつた事を忘れる程記憶力が惡く、同時に頭がボンヤリしてゐたのが今は昔の物語りとなりました、それればかりでなく、少し無理をすれば疲勞倦怠の甚だしかつたのも今は全く取れて元氣な毎日を送つて居ります。强壯劑として眞に申し分なき名藥と信ずると共に今回も十四分大瓶一個を注文致しますから、爲替で送つた代金が着き次第大至急御發送願ひます。

疲れを知らず仕事に精が出る　臺灣　加沼孝郎

拜啓　貴店益々御繁昌を御慶び申上げます、私は自分乍ら情ない程疲れ易い體質でありましたので何んとかして身體を丈夫に度いと思ひ、色々苦心した揚句服んで見たのが貴店の服むホルモン劑として評判のキング・オブ・キングスでした。何をたべても食慾がなく仕事を始めれば直ぐ疲れが來て途中で止めたのが此の頃は何んでも美味しく食べる樣になりましたし、仕事にも精が出る樣になり疲れを知らずにやつて居ります。此れも貴店の御藥の效果であると深く感謝して居ります。

不眠症がケロリと治る　臺灣　中口盛德

[illegible]

百聞一見に如かず　一度試みられよ

[illegible]

本劑春ホルモン劑キング・オブ・キングスが我國唯一の服むホルモン劑として、先人未踏の新領地を開拓して以來、滿天下の江湖の各位から多大の推獎と好評を博し得られるのは何よりも藥效が物を云ふからです。

[illegible]

御求めは一刻も早く

[illegible]

アミノ酸とビタミンBの補給が肝要です

ポリタミン

體力強化

理　想的な強壯劑として一番大切な條件は、その効果が強力なことは勿論、それ自身消化の煩ひなく、胃腸の弱い人、腺病質の人にも樂に吸收されて遺憾なく効果を現すことです。

ポ　リタミンは、これらの條件を兼ね備へた補血強壯劑で、而も榮養價に富んだ牛乳蛋白を原料とし之にビタミンBを加へたアミノ酸綜合製劑です

從　て、消化器を煩はさず、完全に吸收されて少しのムダもなく血肉となり、ビタミンBの効果とも相俟つて、虚弱体を改造し、身体を強く丈夫にします。

病中病後、産前産後、發育不良食慾不振、胃腸衰弱の人に

甘美味の液劑　國内價格　小瓶（一圓五〇）　中瓶（三圓五〇）　大瓶（六圓五〇）

一手販賣元　大阪市道修町　株式會社　武田長兵衞商店
製造發賣元　大阪市十三上通　武田榮養化學株式會社
關東代理店　東京市本町　株式會社　小西新兵衞商店

㊄武田發賣品

41(1)29

ズルフォンアミド劑が人類に齎した福祉は無限である！

世の期待と希求は此の新らしい化學療法劑に凝集され今や驚くべき勢で擴大したかゝる時に於て人々の信頼を裏切らざる眞に正しい化學療法劑（ポレオン）を世に贈ることは、われわれの責務であると共に大いに誇とするところである。

―理想的二基劑―

醫藥は化學的純度の高き事を條件とする事論を俟たない。特に化學療法劑にあつては同一組成のものでも其の純粹度に依りて效果は左右される。ポレオンの如く分子構造の複雜なる新藥にあつては一層その條件が要求される。

ポレオンは精密なる技術を以て完備せる設備を用ひ原料的に一貫せる立場にありて完成された二基のズルホンアミド劑で、

國産最高の内服化學療法劑ですから病原菌に對する作用が强力で治癒率が高く且つ奏効迅速です。

適應症

流行性感冒　扁桃腺炎　中耳炎　蓄膿症　齒槽膿漏　丹毒　蟲樣突起炎　胃腸炎　膀胱炎　急・慢性淋疾

内地定價　二〇錠　四圓三〇錢　一〇〇錠　一九圓

内服・短期奏効

純正化學療法劑

NISSEN

ポレオン錠

日染

一手販賣元　株式會社　稻畑商店　大阪市南區鰻谷町二丁目
製造發賣元　日本染料製造株式會社　大阪市此花區春日出町　東京市日本橋區本町二丁目

曉の町 (122)

武田麟太郎作　林唯一畫

工場の内外（六）

運轉手が何氣なく云つた。しのぶが男と歩いてゐたと云ふ言葉ほど、西川を徹底的に刺したものはなかつた。

「――どんな男だ」

自動車をもう少しどちらかへ片寄せるやうにと云はれたのも忘れて、大きな聲で問ひ返してゐた。

「――さア、はつきりしなかつたんですが、何だか職工さんみたいな恰好でした」

工場の近くのハイヤーの運轉手にすぎない彼は、西川のところで働いてゐる源治の顔まで知らなかつたのであらう。

「――うむ、ちや、その大通りへ出てみよう」

今頃、出てみても二人が歩いてゐるはずはないと考へたものの、云ひつけにそむくわけにもならなかつた。

寒い風の吹きつさらすアスファルト道は、時間とともに人通りもまばらに、唯一軒喫茶店の燈だけが嘘のやうな明るさを暗い街に投げかけてゐた。

「――どのへんだ」

「――そこのおしるこ屋の前でし

たか」

「――のぞいてみてくれ」

どこまでも執拗に食ひ下らうとする西川であつた。

「――ゐらつしやいません」

運轉手は些か莫迦々々しさうにいつた。しかも、彼はもう通りを往復さしてから、がつかり絶望したやうに、公園裏へやつてくれと云つた。自棄になつた彼は、そこの花柳界でこの氣持をまぎらすつもりであらう。

さうした家についてから、ふと思ひついたのは、病院の先生の耳に、しのぶが若い男とひそかに逢つてゐるのを入れておかうと云ふことであつた。

だが、それも甲斐なく終つた。と云ふのは、帳場と電話口へ出て來たのは、彼の苦手である直吉であつたのだ。

「――こちらは黒木の者ですが、黒木先生におつき添ひの方をちよつと電話口まで……」

そんな嘘をついて、先生のお嬢さんと稱する娘がこちらで男と同棲してゐたが、聲調不duなので取調べた、まさかそちらのお嬢さんではなからうし、氏名詐稱と思ふけれど、念のため警察に氣をつけて下さいと、念入りな皮肉な嘘を弄しようとしたのだ。

するとと、電話へ出た男は、

「――あはは」

と無遠慮に笑ひ出して、

「――よせよ、お前、西川ちやねえか、……警察だなんて、とんでもねえ野郎だ」

すぐに看破られたらしかつた。ぐつと云ひつまりたが、相手が誰だか、彼も諦めたので、

「――直吉か、お前ぢや話が判らない、しのぶさんを出してくれ」

「――お嬢さんは用足しに出てらつしやるんだ」

「――用足しだつて？男と逢ひ引きにだらう」

口惜しさが、たうとうそれを云はせた。

「――はは、逢ひ引きだらうと何だつて、お前の知つたことぢやねえだらう」

氣持よく笑つて、ガチャリと電話を切つて了つた。

『畜生！』

喚つてみても、喧嘩の相手はもうゐないのだ。涯しない嫉妬と恋慕とを抱いて座敷へ戻つた西川の顔は、女たちが指摘したやうに極めて惡かつた。

その夜の彼は惡醉ひして、亂暴し、襖や器具の類を破壊した。

前進を阻む敵銃彈

池の縁に數時間立往生

[illegible]

兵隊が

その音は狂犬が目を剝いて吠えてるやうな、今にも嚙みつくやうな喧騒さを醸して響いた。背後から二、三人の兵隊が――早く來いと怒鳴つた。私も音を消して家の陰から抜け出て行つた。兵隊達は水の乾いてゐる池の縁に腹這ひながら敵方に向いて並んでゐた。私も其兵隊達の間にはいりた、どの兵隊[illegible]

焦躁し

[illegible]

状況を

[illegible]

軍用機の増産と米生産力の惱み

【デトロイト發同盟】[illegible]

時局經濟相談欄

落花生を生産者から買入れたい

[illegible]

甘藷の販賣價格

[illegible]

商況（十七日）

東京銀行實株

[illegible]

東京國債前場

[illegible]

東京短期前場

[illegible]

東京長期前場

[illegible]

大阪短期前場

[illegible]

大阪長期前場

[illegible]

大阪棉花前場

[illegible]

課題「割れる」（その一）

[illegible]

本社主催 將棋高段者對抗戰

梶七段一勝同三目

先番 七段 宮松關三郎
七段 梶一郎

早指しの双壁

【觀戰記】八段 坂口允彦

[illegible]

問題の李香蘭に新しい父親

[illegible]

珍・英機の見當違ひ

【ニューヨーク特同盟】[illegible]

古新聞と王様

【ロンドン特同盟】[illegible]

今夜の放送

[illegible]

今晩の映畫

新世界館　國際館　第二世界館　大世界館　芳乃館　[illegible]

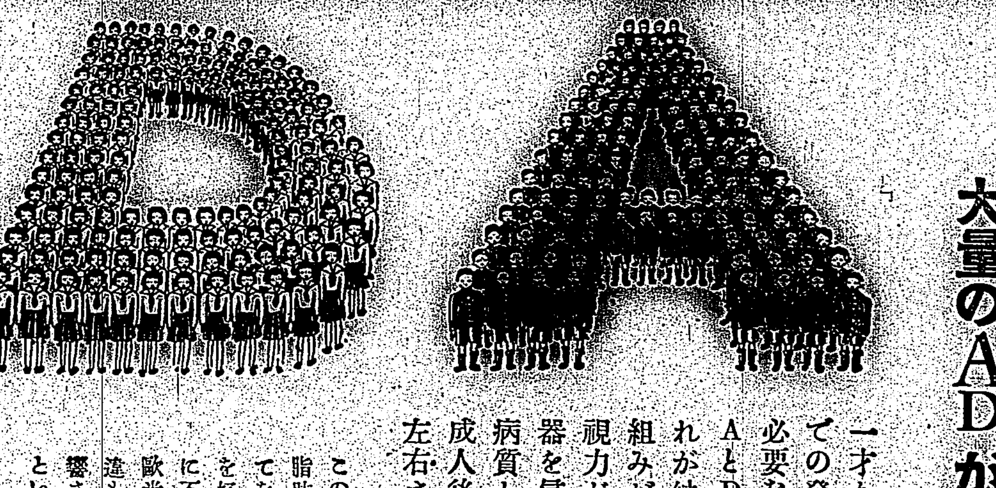

歲から十五歳までの

發育期

…には一人殘らず大量のAD（ビタミン）が要る！

一才から十五才までの發育期に最も必要なビタミンはAとDとです、これが缺けると、骨組みがひ弱くなり視力が衰へ、呼吸器を侵され易い腺病質となるもので成人後の健康まで左右されます。

このAD（ビタミン）は動物性の脂肪中に多く含まれてをり、淡白な食物を好む日本人には特に不足しがちです。歐米人との體質の相違も、このAD（ビタミン）に影響されることが多いといはれます。

油塊の糖衣粒

ハリバは深海魚の肝臓中より抽出した天然のAD（ビタミン）を、油塊のまゝ特許の方法で十幾重の糖衣に包んだ科學的な製品で、小兒一日一粒で足り、魚臭なく、服み良いだけでなく、胃腸の中でAD（ビタミン）が完全に消化吸收されます。

強く育てよ

青壯年期に頑健な體力で活動できるよう……それには、發育期に、一人殘らずAD（ビタミン）を補ふことが大切で…近ごろこの目的から、どちらの學校でも、ご家庭でも、AD（ビタミン）劑ハリバが廣く賞用されてをります

ハリバ

東京・大阪　田邊商店

百粒…二圓五十錢　五百粒…十圓五十錢

HV116

先づ体力を養へ！

先づ体力を養へ！これからは何よりも体力がものを云ひます。体力がなくては思ふ樣に仕事が出來ません。優良葡萄から醸した赤玉ポートワインには優れた榮養素葡萄糖、果糖を豐富に保有して居ります。この榮養素は、飲めば直ちに体内に吸收され新陳代謝を盛んにし、鬱積した疲勞素を去り爽快な心氣と、湧きあがる新しい活力を生みます。その他血液や骨骼をつくる鐵、カルシユウム分等をも保有して居ります。また適度の酒精分は、食慾を進め消化液の分泌を促し攝取物の榮養を充分に身につけます。どうか御愛飲下さい。

疲勞を去り元氣を出す　赤玉ポートワイン　食慾を進め体力を増す

パンピリオ
クレーム

CBA　[illegible]